

LOS SENDEROS DE TENERIFE, LA LLAVE DE UNA NATURALEZA EXCEPCIONAL

Como una inspiración del universo, en Tenerife se combinan microclimas que varían cada 10 kilómetros, gentes y naturaleza que se interrelacionan para obtener de la tierra los mejores y más bellos frutos; el tiempo se detiene para dejar el protagonismo a los mares, los vientos, las playas, los paisajes y a una cadena volcánica única en el mundo.

La isla reúne una desbordante variedad de paisajes y ecosistemas. Una muestra de ello es que más del 47% de su territorio está regulado bajo diferentes figuras de protección de la naturaleza. Este conjunto de espacios naturales protegidos reúne un rico legado patrimonial, natural y etnográfico, por lo que adelantarse por cada uno de sus senderos permite encontrar a cada paso una nueva sorpresa, un nuevo rincón, otra espectacular vista.

La red de senderos de la isla está creciendo día a día. Nuevos recorridos se rehabilitan y ponen en uso, ofreciendo una cada vez mayor variedad de posibilidades de disfrute activo de la naturaleza. Muchos de estos senderos están en proceso de homologarse bajo los estándares europeos de la ERA (European Ramblers Association) lo que avala la calidad de su señalización y niveles de seguridad. Así, la isla se va entramando de Senderos Locales, Pequeños Recorridos y próximamente dos Grandes Recorridos que permitirán recorrerla en círculo o cruzarla de lado a lado.

Con esta red de senderos, cada vez podremos disfrutar mejor y con más seguridad de la naturaleza de la isla. Te invitamos a recorrerlos de nuestra mano. Hacer de ellos un recuerdo imborrable ya es cuestión tuya.

La selección de estos itinerarios se ha realizado con la supervisión del Área de Medio Ambiente del Cabildo Insular de Tenerife y la Federación Insular de Montañismo.

FORMAS PARTE DEL EQUIPO DE CONSERVACIÓN DE LOS ESPACIOS NATURALES Y CAMINOS DE TENERIFE

• *Transita por los caminos señalizados y respeta el modo de vida, la intimidad y las propiedades de los habitantes del lugar.*

• *Si evitas los ruidos, podrás descubrir mucha más vida a tu alrededor.*

• *Llévate toda la basura, incluso la orgánica. Así contribuirás a mantener la belleza del paisaje y evitarás la proliferación de roedores. Ten especial cuidado con las colillas.*

• *La recolección de plantas, animales u otros objetos del medio puede acarrear la pérdida de recursos insustituibles.*

Los responsables de estos Espacios Naturales Protegidos te agradecerán que les adviertas de las incidencias que hayas podido observar.

POR TU SEGURIDAD...

• *Cuando prepares tu mochila, no olvides poner: teléfono móvil, protector solar, sombrero, abrigo, chubasquero, suficiente agua y comida.*

• *Consulta las predicciones meteorológicas para asegurarte de que son adecuadas.*

• *Lleva ropa y calzado adecuados para hacer senderismo.*

• *Camina siempre acompañado y únicamente por el sendero señalizado.*

• *Informa a tus familiares o amigos de la ruta que vas a realizar.*

• *Ten en cuenta las horas de luz que necesitarás para completar tu recorrido.*

• *Está prohibido por Decreto entrar en las galerías de agua. Muchas de ellas emiten gases mortales para las personas. A lo largo del recorrido, encontrarás señales de advertencia que te recordarán esta norma.*



EL ROQUE DEL CONDE (Nº46) "ATALAYA NATURAL SOBRE EL SUR DE TENERIFE"

PLAZA DEL CRISTO DE LA SALUD (ARONA) – VENTO – BARRANCO DEL REY – LA CENTINELA – ROQUE DEL CONDE – LA CENTINELA – BARRANCO DEL REY – VENTO – PLAZA DEL CRISTO DE LA SALUD (ARONA)

Punto de partida y llegada: Plaza del Cristo de la Salud
Municipio: Arona y Adeje.
Transporte público: Sí **Líneas:** 342, 480
Longitud: 7 Km (ida y vuelta) **Duración:** 6 h
Cotas: **Máxima:** 1000 m **Mínima:** 600 m
Inicial: 665 m **Final:** 665 m

Dificultad: Media. A pesar de que es un recorrido corto, hay que salvar una pronunciada pendiente en el último tramo de ascenso al Roque del Conde.

Descripción del recorrido: El sendero comienza en la plaza del Cristo de la Salud, en el núcleo urbano de Arona. Desde aquí deberás dirigirte al barrio de Vento y continuar por una vereda estrecha que cruza los barrancos de Las Casas, del Ancón y, por último, el del Rey, limite entre los términos municipales de Arona y Adeje. Una vez atravesado este barranco, el sendero se ensancha ascendiendo hacia la cima entre muros de piedra y bancales abandonados.

El último tramo es una estrecha vereda que culmina en la cima del Roque del Conde, una meseta cuya superficie se aprovechaba antiguamente para el cultivo de cereal. Las vistas abarcan una amplia panorámica del sur de la isla.

Desde aquí deberás regresar por el mismo camino, hasta el punto de inicio.

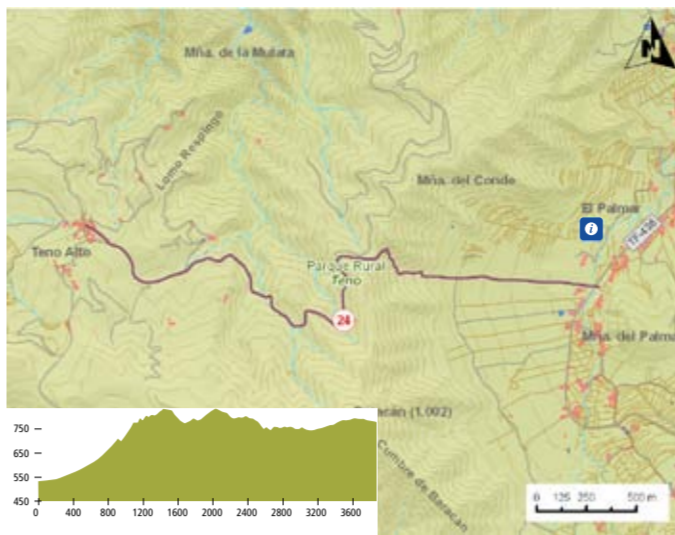

PR-TF-57. CALLEJÓN DE TENO (Nº24) "UN CAMINO POR EL MUNDO RURAL"

TF-57. EL PALMAR – LOS BAILADEROS (TENO ALTO)

Punto de partida: Finca Los Pedregales (El Palmar)
Municipio: Buenavista del Norte
Transporte público partida: Sí **Líneas:** 355, 366
Punto de llegada: Los Bailaderos
Municipio: Buenavista del Norte
Transporte público llegada: No. Se recomienda concertar la recogida en taxi o dejar un vehículo al final de la ruta antes de comenzar a andar.
Longitud: 4,8 Km **Duración:** 3,15 h
Cotas: **Máxima:** 830 m **Mínima:** 540 m
Inicial: 540 m **Final:** 775 m

Dificultad: Media. Su dificultad deriva del fuerte desnivel al comienzo del itinerario desde El Palmar, con zonas que pueden resultar resbaladizas si están húmedas. Son frecuentes los cambios bruscos de temperatura y las lluvias.

Descripción del recorrido: El camino comienza en el cruce de la carretera TF-436 con la carretera que sube a Teno Alto. Rápidamente gana altura, ofreciendo una amplia panorámica del Valle de El Palmar. Al culminar el acentuado ascenso, el paisaje cambia: zonas de monteverde se entremezclan con pequeñas huertas de cultivo hasta alcanzar el núcleo de La Abejera, un grupo de casas que se apiñan sobre la cresta rocosa.

A partir de este punto el sendero discurre cómodamente hasta llegar a Los Bailaderos, un caserío que representa la esencia del mundo rural tinerfeño, donde se localiza el final del recorrido.



PR-TF-35. MAMIO-PINOLERE (Nº32) "POR LAS ANTIGUAS VEREDAS DEL AGUA"

LA CALDERA – CHOZA CHIMOCHÉ – CAMINO FORESTAL – CASA DEL AGUA – BARRANCO DE LA ARENA – CENTRO AMBIENTAL DE AGUAMANSA – LA CALDERA

Variante PR - TF 35.1: La Caldera – Casa del Agua.
Derivación PR - TF 35.2: Casa del Agua - Llano de Los Corrales - Plaza de Pinolere.
Punto de partida y llegada: La Caldera, Centro Ambiental de Aguamansa o Plaza de Pinolere.
Municipio: La Orotava
Transporte público: Sí **Línea:** 345, 348
Longitud: 13,3 Km (Variante 4,2 Km; Derivación 3,9 Km)
Duración: 6 h (Variante 2 h; Derivación 1,30 h)
Cotas: **Máxima:** 1560m **Mínima:** 760 m
Inicial: 1200 **Final:** 1200 m

Dificultad: Media - Alta. A pesar de que el trazado del sendero es claro y dispone de un firme regular, cuenta con una considerable longitud y desnivel.

Descripción del recorrido: Si comienzas el sendero principal (PR-TF-35) en La Caldera, ascenderás a través del pinar hasta la Chozza Chimoche y posteriormente, recorrerás el camino forestal hasta el Portillo del Topo. Continúa por el sendero que desciende a la izquierda hasta la pista de Mamio, que te llevará a la Casa del Agua. A continuación, camina junto al cauce del Barranco de La Arena, hasta el Centro Ambiental de Aguamansa, desde donde regresarás a La Caldera.

La variante de este recorrido (PR-TF-35.1) te conducirá por la pista de Mamio desde La Caldera hasta la Casa del Agua. En el último tramo, el recorrido se adentra en una vereda que te permitirá descubrir varios recursos relacionados con antiguas extracciones de agua.

La derivación de este recorrido (PR-TF-35.2) comunica con el tradicional barrio de Pinolere, situado en las faldas de la ladera del mismo nombre. Para ello, es necesario continuar por la pista de Mamio desde la Casa del Agua y, en el Llano de Los Corrales, descender a través de un castañar.

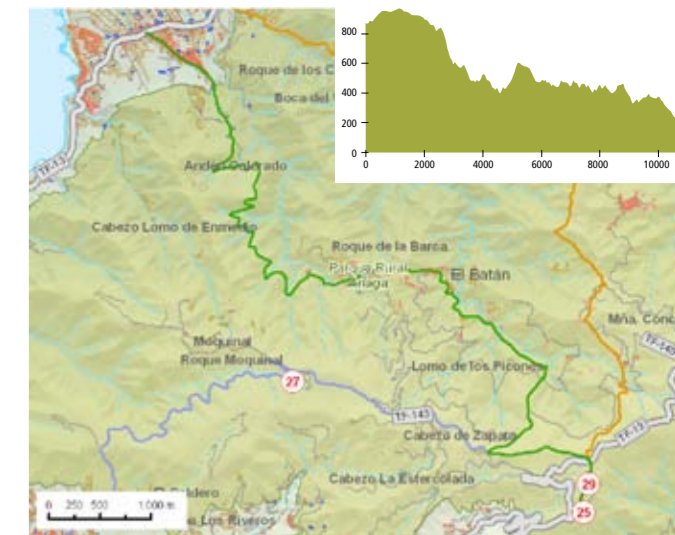

DEL BOSQUE A LA COSTA (Nº25) "DESCUBRIENDO LOS CONTRASTES DE LA VIEJA ANAGA"

CRUZ DEL CARMEN – EL BATÁN – PUNTA DEL HIDALGO

Punto de partida: Restaurante Cruz del Carmen
Municipio: La Laguna
Transporte público partida: Sí **Líneas:** 073, 075, 076, 077
Punto de llegada: Punta del Hidalgo
Municipio: La Laguna
Transporte público llegada: Sí **Líneas:** 050, 105
Longitud: 9,7 Km **Duración:** 4 h
Cotas: **Máxima:** 950 m **Mínima:** 35 m
Inicial: 950 m **Final:** 35 m

Dificultad: Media. El sendero cuenta con una longitud considerable y con pendientes intermedias a lo largo del recorrido.

Descripción del recorrido: El inicio del sendero se sitúa en el restaurante Cruz del Carmen, desde donde deberás tomar por el ancho cortafuego a la izquierda. Poco antes de la Casa Forestal has de tomar un sendero a la derecha que se adentra en el monteverde. Desciende por el cruzando las pistas de Las Hiedras y del Lomo de Los Dragos hasta el cauce del Barranco del Río o del Batán.

A partir de aquí, el sendero asciende hasta Beja, cruzando previamente el Caserío de El Batán, para descender a continuación hasta el núcleo de El Peladero. Aquí, toma el desvío que sale a la izquierda de la carretera. Continúa por el sendero cruzando barranquillos en ligero ascenso, hasta llegar al Lomo del Morro, desde donde podrás disfrutar de una amplia panorámica. El monteverde ya ha quedado atrás y, a medida que se acerca a la costa, los brezos que aún llegan hasta estas cotas irán dando paso a una vegetación adaptada a la escasez de agua, como las tabaibas y cardones.

Desde este punto, el sendero desciende hasta el final del recorrido en Punta del Hidalgo, salvando aún alguna pendiente intermedia.

El coste del mapa y de la descarga de información de los mapas que aparece en esta página es de 100€ gratis

InfoTurismo Tenerife
00 800 100 101 00
gratis

Call Center:

www.webtenerife.mobi

En la Web: 00 800 100 101 00

www.webtenerife.com

En tu móvil: Descárgate la Guía de Tenerife

En la Web: Oficinas de turismo: Busca la más cercana

En tu móvil: Pide la agenda de eventos en recepción

Queremos ayudarte a que disfrutes de Tenerife sin perderte nada

!Pregunta lo que quieras!

Tenerife a pie

Los mejores senderos



GUAJARA (Nº22=Nº4+Nº3+Nº15) "UN BALCÓN CON VISTAS AL TEIDE"

CENTRO DE VISITANTES DE CAÑADA BLANCA – ALTO DE GUAJARA – CENTRO DE VISITANTES DE CAÑADA BLANCA

Punto de partida y llegada: Centro de Visitantes de Cañada Blanca, Parque Nacional del Teide
Municipio: La Orotava y Granadilla
Transporte público: Sí **Líneas:** 342, 348
Longitud: 13,8 Km **Duración:** 5 h
Cotas: **Máxima:** 2715 m **Mínima:** 2150 m
Inicial: 2150 m **Final:** 2150 m

Dificultad: Alta. Este recorrido cuenta con un fuerte desnivel que se suma a la escasez de oxígeno derivada de la altitud por la que discurre.

Descripción del recorrido: El itinerario comienza en el centro de visitantes de Cañada Blanca. Toma la pista de Siete Cañadas, (sendero 4 en la nomenclatura de la red de senderos del Parque Nacional). Continúa en dirección a la Cañada del Capricho, que deberás dejar atrás y continuar hasta la Cañada del Montón de Tingo. Aquí, toma un sendero señalizado con el número 5 a tu derecha.

Una vez en la Degollada de Guajara, encontrarás un cruce a la derecha. Toma el sendero marcado con el número 15 y sigue de frente por él hasta el siguiente cruce. Continúa a la derecha para comenzar la ascensión a la parte final de la Montaña de Guajara. Su cima, con 2.715 m, es el tercer punto más alto de la isla. En este lugar, podrás disfrutar de amplias vistas del Teide, el Barranco del Río, Pico Viejo, Llano de Ucanca, Las Cañadas y Sur de la isla.

Desde aquí deberás desandar el camino para volver nuevamente hasta el centro de visitantes de Cañada Blanca.



SENDERO DEL AGUA (Nº48) "OASIS EN LA COSTA NORTE DE LA ISLA"

HOTEL MARITIM – PLAYA DE LOS ROQUES – URBANIZACIÓN LA ROMÁNTICA II – RAMBLA DE CASTRO – MIRADOR DE SAN PEDRO

Punto de partida: Traseira del Hotel Maritim
Municipio: Los Realejos
Transporte público partida: Sí **Líneas:** 339, 353, 354 (Parada Camino Burgado)
Punto de llegada: Mirador de San Pedro
Municipio: Los Realejos
Transporte público llegada: Sí **Líneas:** 107, 108, 325, 363 (Parada Túnel)
Longitud: 4 Km **Duración:** 2 h
Cotas: **Máxima:** 150 m **Mínima:** 40 m
Inicial: 40 m **Final:** 150 m

Dificultad: Baja. Se trata de un sendero corto y suave, con un trazado bien delimitado.

Descripción del recorrido: El sendero comienza en la traseira del Hotel Maritim (Los Realejos), deja atrás la Playa de Los Roques y se dirige hacia la urbanización La Romántica II. Cruzala y retoma nuevamente el ascenso en dirección a La Romántica I. Bordea esta segunda urbanización y desciende hasta encontrar un puente de madera. Desde aquí se observan las ruinas del antiguo elevador de aguas de Gorgejuela una construcción que cuenta con más de un siglo de antigüedad y que albergó la primera máquina de vapor que se instaló en la Isla.

El sendero continúa adelantándose en el espacio natural protegido de la Rambla de Castro. Durante el recorrido por esta zona podrá apreciar: la Hacienda de los Castro, la Ermita de San Pedro, una construcción que data del siglo XVIII y desde cuya terraza se observa otra espectacular vista del litoral, y el Fortín de San Fernando. El último tramo del recorrido es el ascenso hasta el mirador de San Pedro, junto a la TF-15.

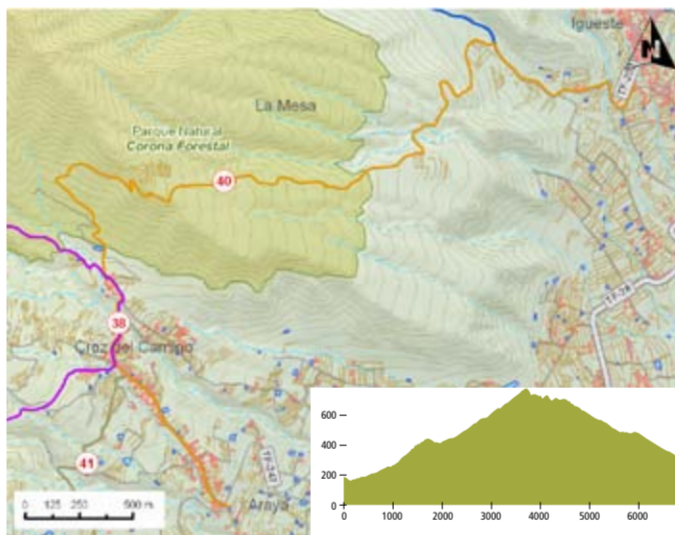

SL-TF-296. SENDERO DE LA MESA (Nº40) "SOBRE LAS HUÉLLAS DE UN PASADO AGRÍCOLA"

IGUESTE (PLAZA DE DIMAS COELLO) – CASA DE LA MESA – FINCA DE LAS HACIENDAS – PLAZA DE ARAYA

Punto de partida: Plaza de Dimas Coello
Municipio: Candelaria
Transporte público partida: Sí **Línea:** 131
Punto de llegada: Plaza de Araya
Municipio: Candelaria
Transporte público llegada: Sí **Línea:** 123
Longitud: 6,8 Km **Duración:** 3,30 h
Cotas: **Máxima:** 800 m **Mínima:** 180 m
Inicial: 180 m **Final:** 350 m

Dificultad: Media. Aunque el recorrido es relativamente corto, de firme regular y su trazado se encuentra bien señalizado, presenta un ascenso continuo hasta lo alto de La Mesa.

Descripción del recorrido: El inicio del sendero se localiza en la plaza Dimas Coello, en Igueste de Candelaria, desde donde deberás dirigirte hacia el cauce del barranco de Chacorche. Continúa por la pista de tierra que asciende por el barranco hasta encontrar el desvío señalado en el margen izquierdo. Pronto pasarás junto a la Casa de La Mesa, una construcción que labraban estas tierras. En el exterior aún queda el hueco del lagar de madera que se llevó al barrio de Igueste de Candelaria y que está expuesto en la plaza Dimas Coello.

El ascenso culmina en El Cabezó, un mirador natural que te permitirá disfrutar de una amplia panorámica del Valle de Güimar. A partir de aquí, comenzará a descender por la ladera de Chafa hasta la Finca de Las Haciendas en Araya. A partir de este punto el sendero te conducirá hasta la Plaza de Araya, punto final del recorrido.

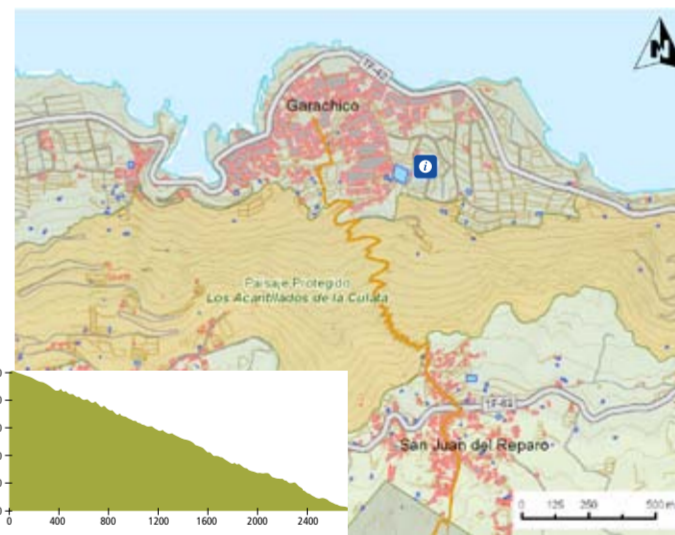

PR-TF 43. GARACHICO-SAN JUAN DEL REPARO (Nº50) "SIGUIENDO LOS PASOS DE LA LAVA"

GARACHICO - SAN JUAN DEL REPARO - GARACHICO

Punto de partida: Iglesia de San Juan Bautista, (El Reparó)
Municipio: Garachico
Transporte público partida: Sí **Líneas:** 325, 392, 460
Punto de llegada: Plaza de Juan González de la Torre (Garachico)
Municipio: Garachico
Transporte público llegada: Sí **Líneas:** 107, 363
Longitud: 2, 7 Km **Duración:** 1,30 h
Cotas: **Máxima:** 500 m **Mínima:** 20 m
Inicial: 500 m **Final:** 20 m

Dificultad: Baja. A pesar de que el sendero discurre por una pronunciada pendiente, el camino es un continuo descenso por un sendero ancho y sin pérdida.

Descripción del recorrido: El itinerario comienza en la Iglesia de San Juan del Reparó. Poco a poco dejarás atrás las construcciones para entrar en el paisaje protegido de los acantilados de La Culata a través de un camino que aún conserva su antiguo empedrado en algunos tramos, y que tiene su origen en un camino de herradura que baja en zig-zag y desde el que es posible contemplar unas maravillosas vistas de la Villa y Puerto de Garachico.

El descenso está protagonizado por las coladas del volcán Arenas Negras, que en 1706 destruyó gran parte del próspero núcleo urbano de Garachico y sepultó su puerto. Sobre la lava crece el pinar, que te acompañará hasta prácticamente la entrada del pueblo. Allí, el sendero desemboca en la calle El Volcán. Sigue a la izquierda hasta encontrar unas escaleras que te conducirán a la calle Perla para acceder posteriormente a la plaza de Juan González de la Torre, donde se encuentra la Puerta de Tierra, único vestigio del puerto de Garachico, y que marca el final del recorrido.

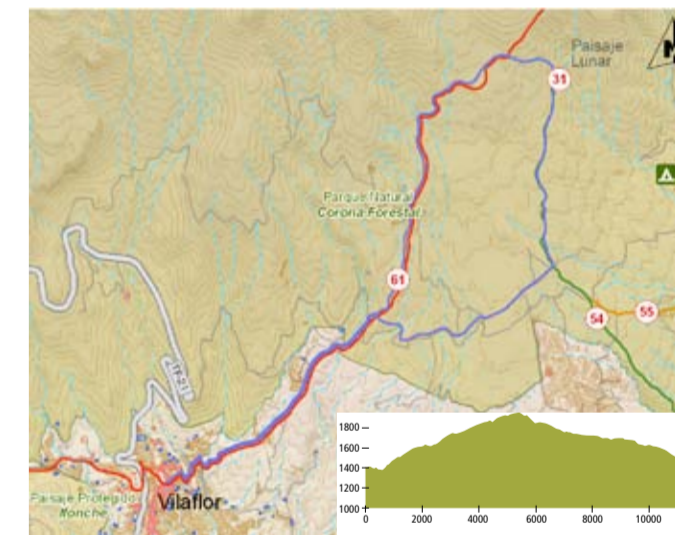

PR-TF-72. CAMINO DE CHASNA-PAISAJE LUNAR (Nº31) "UN CAMINO REPLETO DE HISTORIAS QUE CONTAR"

PLAZA DE VILAFLOR – CASA GALINDO – CASA MARRUBIAL – PAISAJE LUNAR – LOS LUNITOS – PLAZA DE VILAFLOR

Punto de partida y llegada: Plaza de Vilaflor
Municipio: Vilaflor-Granadilla
Transporte público: Sí **Líneas:** 342, 474, 482
Longitud: 13 Km **Duración:** 6 - 8 h
Cotas: **Máxima:** 1950 m **Mínima:** 1420 m
Inicial: 1420 m **Final:** 1420 m

Dificultad: Media - Alta. La mayor dificultad radica en la longitud del tramo de ascenso, aunque, en general, es un itinerario cómodo y bien delimitado.

Descripción del recorrido: El recorrido comienza en la plaza de Vilaflor. A partir de aquí, siguiendo la señalización, deberás abandonar el pueblo y alcanzar el cauce de un barranco que tendrás que cruzar para continuar hasta encontrar el desvío hacia el Camino del Atajo. Pronto pasarás cerca de una extensa finca aún en cultivo conocida como Casa Galindo.

El sendero asciende por un camino con más de 500 años de antigüedad, dejando atrás varias pistas y bifurcaciones, hasta pasar junto a una antigua tanquilla de agua. Poco después de esta infraestructura, llegarás a un cruce de caminos, donde comenzará el descenso hacia el mirador de Paisaje Lunar, situado a unos 500 m.

Desde allí deberás continuar por el camino marcado hasta confluir con el sendero por el que ascendiste, que te llevará de vuelta al pueblo de Vilaflor.



www.webtenerife.com

Tenerife

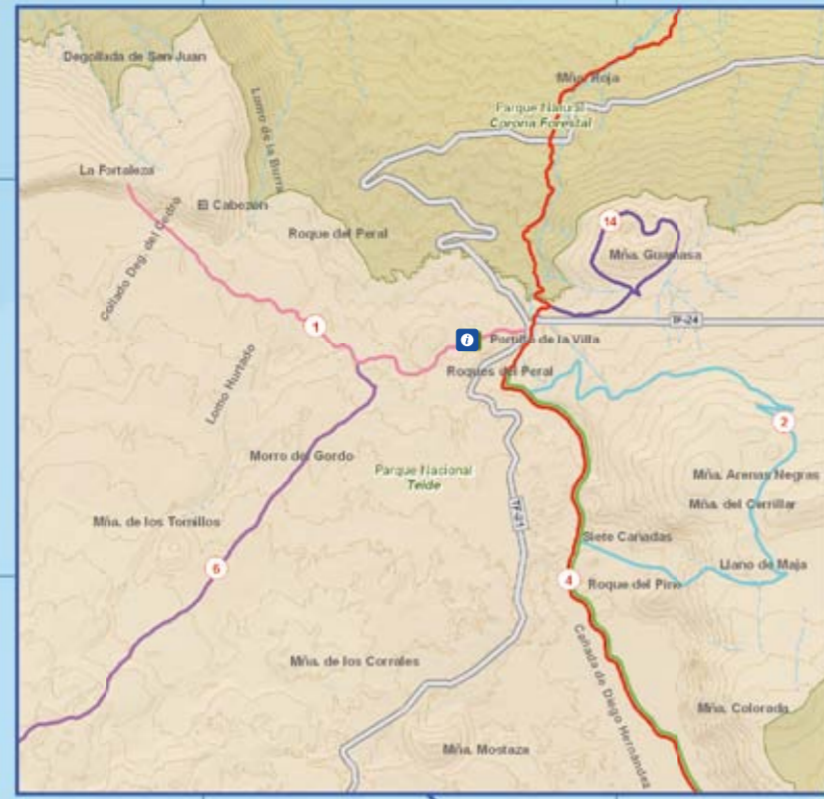

SENDEROS	COORDENADAS	ESTADO	POSIBLES BUS *
01. La fortaleza	F-5	✓	342, 348
02. Arenas Negras	F-5	✓	342, 348
03. Roques de García	E-6	✓	342, 348
04. Siete Cañadas	F-5 / F-6 / E-6	✓	342, 348
05. Degollada de Guajara	E-6	✓	342, 348
06. Montaña de los Tornillos	F-5 / F-6 / E-6	✓	342, 348
07. Montaña Blanca - Pico del Teide (Subida al Teide)	F-5 / E-5	✓	342, 348
08. El Filo	F-5 / F-6 / E-6	✓	342, 348
09. Teide - Pico Viejo - TF-38	D-6 / E-6 / E-5	✓	
10. Ruta Telesforo Bravo (Rambleta - Pico Teide)	E-5	✓	
11. Mirador de la Fortaleza	E-5	✓	
12. Mirador de Pico Viejo	E-5	✓	
13. Samara	D-5	✓	
14. Alto de Guamazo	F-5	✓	342, 348
15. Alto de Guajara	E-6	✓	342, 348
16. Sanatorio	E-6	✓	342, 348
17. Igueque	G-4 / G-5	✓	
19. Chavao	E-6	✓	342, 348
20. Volcán de Fasnía	F-5 / G-5	✓	
21. Mal Abrigo - Corral del Niño	F-5 / G-5	✓	
22. Parador - Alto de Guajara - Parada (Combinación de Senderos 4, 5 y 15)	E-6	✓	342, 348
23. Los Silos - Cuevas Negras - Erjes	C-4	✓	107, 325, 363, 368, 460
24. Callejón de Teno (El Palmar - Teno Alto)	B-4 / C-4	✓	355, 368
25. Cruz del Carmen - El Bataín - Punta del Hálcalo	I-1 / I-2	✓	050.051.073.075.076.077.105
26. Atur - Taganana	J-1	✓	076, 246
27. Cruz del Carmen - La Orilla - Tegueste	I-2	✓	050.051.073.075.076.077.105
28. Chamorga - Faro de Anaga - Talada - Chamorga	K-1	✓	247
29. Cruz del Carmen - Llano de los Loros	I-2	✓	073, 075, 076, 077
30. PR TF 10 - Cruz del Carmen - Chinamada - Punta del Hálcalo	I-1 / I-2	✓	105
31. PR TF 72 - Camino de Chasna - Paisaje Lunar (Los Escurriales)	E-6 / E-7	✓	342
32. Marino - Los Organos	G-4	✓	345, 348
33. Pinolere (por Camino de Candelería)	G-4	✓	345, 348
34. Ruta del Agua	G-4	✓	345, 348
36. Ladera de Tigaña	F-4	✓	339,347,352,353,354,370,390
37. SL TF 292 - Samatines	H-4	✓	122, 123, 124, 126, 131
38. SL TF 294 - Los Brezos	H-4	✓	123
39. SL TF 294.1 - El Morrallo	H-4	✓	123
40. SL TF 296 - La Mesa	H-4	✓	123, 131
41. SL TF 296.1 - Barranco El Rincón	H-4	✓	123
42. SL TF 296.2 - Barranco Chacorche	H-4	✓	131
43. SL TF 299 - El Centeno	H-3 / H-4	✓	127
44. Barranco del Infierno (Cerrado Temporalmente)	D-7	✓	416, 417, 445
45. Arguayo - Santiago del Teide	C-5	✓	462, 325, 355, 460
46. Aroha - Roque del Conde - Aroha	D-6	✓	480, 342
4 Camino Real (Güímar)	H-5 / H-6	✓	032, 033, 035, 119
48. Los Reales (Martín) - Ramble de Castro	F-3 / F-4	✓	363, 107, 108
49. Urbanización Vista Paraíso - El Ancón - El Rincón	G-3	✓	376
50. Garachico - San Juan del Reparo - Garachico	D-4 / D-5	✓	107, 363, 360
51. San José de los Llanos - Chinyero	C-5 / D-5	✓	360, 392
52. Los Partidos de Franques - Chinyero	C-5 / D-5	✓	325, 460
53. Santiago del Teide - Montaña Blanca - Chinyero	C-5 / D-5	✓	325, 355, 460, 462
54. Cruz de Tea - Paisaje Lunar (Los Escurriales)	E-6 / E-7 / F-7	✓	474
55. Las Vegas - Paisaje Lunar (Los Escurriales)	E-6 / E-7 / F-7	✓	
56. Camino La Corredera	F-7	✓	
57. Mar a Cumbre de Aico	E-6/F-6/F-7/G-7	✓	035,130,342,348,430,463
58. Aico Nuevo - Tamadaya - El Contador	F-6 / G-6 / G-7	✓	035, 130, 430, 463
59. La Sabinilla - Tamadaya	G-6 / G-7	✓	035, 130, 430, 463
60. Guía de Isora - Aripe - Chirche - Boca Tauce	C-6 / D-6	✓	416, 417, 460, 462, 493
61. Gran Sendero de Tenerife (La Esperanza - Aroha)	H-3/ G-4/ F-4/ F-5/ F-6 E-6/E-7/D-7/D-8	✓	

*Para más información sobre Bus: TITSA 922 531 300

Tenerife acoge Plan de Dinamización de Producto Turístico de Tenerife

TENERIFE

FEDER

GOBIERNO DE CANARIAS

EUROPEAN UNION

AYUNTAMIENTO DE TENERIFE

Depósito legal: XXX2009
 Febrero 2010
 www.turismocanarias.com
 Diseño y Realización: Luis Mankang Events S.L.
 Cartografía: Sergio Pérez Acosta